

Aggiornamento Protocollo Covid-19 aggiornato ver. 6.0

ing. Nicola SOLENNE <ingsolenne@alice.it>

mer 06/04/2022 20:21

A: BRIS006001 ISTITUTO SUPERIORE DI CEGLIE MESSAPICA <bris006001@istruzione.it>

Alla cortese attenzione del Dirigente Scolastico

Invio il protocollo per le misure di contenimento del virus Covid-19 aggiornato in base al Decreto Legge 24 marzo 2022 n.24 e la Nota N. 461 del 1° aprile 2022.

Saluti

STUDIO INGEGNERIA - ing. Nicola SOLENNE



Via M. Dentice, 109
San Vito dei Normanni (BR)
Phone +39 0831 984089
Mobile +39 335 492742

Le informazioni contenute in questo messaggio di posta elettronica e negli allegati se presenti sono riservate e confidenziali: ne è vietata la diffusione in qualsiasi modo o forma (GDPR 2016/679).
Qualora lei non fosse il destinatario del messaggio, la invito a non diffonderlo e ad eliminarlo dandone gentilmente comunicazione al mittente.

The information included in this e-mail and any attachments are confidential and may also be privileged (GDPR 2016/679).

If you are not the correct recipient, you are kindly requested to notify the sender immediately, to cancel it and not disclose the contents to any other person.

*ESSENZA AS
SCG6*

*AL PERSONALE
SCOLASTICO TUTTO
AVE FAMIGLIE.
SITO WEB*

IL DIRIGENTE SCOLASTICO
Dot.ssa Angela Albanese

I.I.S.S. "C. AGOSTINI E LI" CEGLIE MESSAPICA (BR)	
07. APR 2022	
4206	PAGE

Istituto

I.I.S.S. "C. AGOSTINELLI"

Ubicazione Istituto

CEGLIE MESSAPICA (BR)

Datore di Lavoro
Dott.ssa Angela ALBANESE

Resp. Servizio Prevenzione e Protezione
Ing. Nicola SOLENNE

Medico Competente
Dott. Antonio VALENTE

Rappresentante Lavoratori Sicurezza
Prof. Massimo MINGOLLA

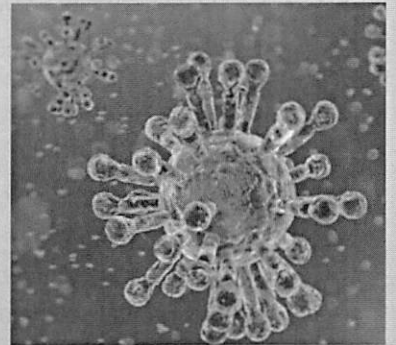

Revisione n° 6.0

Data **05/04/2022**

Elaborato

**PROCEDURA DI SICUREZZA PER IL
CONTRASTO DELLA DIFFUSIONE
DEL VIRUS COVID-19 A SCUOLA
(Protocollo di Regolamentazione)
(Allegato al DVR)**

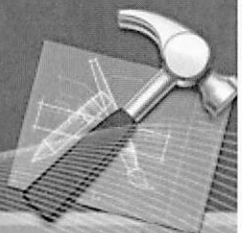

GESTIONE EMERGENZA AGENTE BIOLOGICO CORONAVIRUS

Codice Procedura	Data di creazione	Rev. n°	Data Revisione
COVISSAGO-01	13/05/2020	6.0	05-04-2022
<i>Procedura elaborata da</i>		<i>Procedura approvata da</i>	
R.S.P.P. e Medico Competente		Datore di Lavoro e RLS	

SCOPO

Indicare gli accorgimenti necessari che devono essere adottati per eliminare potenziali fonti di rischio e ottenere condizioni di lavoro tali da tutelare la sicurezza e la salute dei lavoratori.

CAMPO DI APPLICAZIONE

La presente procedura è valida per tutti i dipendenti dell'Istituto Scolastico.

RIFERIMENTI

- D.Lgs. 9 aprile 2008, n.81 – Testo unico sicurezza sui luoghi di lavoro
- Decreto legge 23 febbraio 2020, n. 6 - Misure urgenti in materia di contenimento e gestione dell'emergenza epidemiologica da COVID-19
- Nota dell'Ispettorato Nazionale del Lavoro n. 89 del 13/03/2020
- DPCM 26 aprile 2020 con nuovo protocollo condiviso del 24 aprile 2020
- Piano Scuola 2020-2021
- Documento di indirizzo e orientamento per la ripresa delle attività in presenza dei servizi educativi e delle scuole dell'infanzia del 03/08/2020
- Protocollo d'intesa per garantire l'avvio dell'anno scolastico del 06/08/2020.
- Indicazioni operative per la gest. di casi e focolai di SARS-CoV-2 nelle scuole 21/08/2020
- Circolare Ministero della Salute del 29/08/2020 "Chiarimenti lavoratori fragili"
- DPCM 7 settembre 2020
- DPCM del 18 ottobre 2020
- DPCM 3 novembre 2020.
- DPCM 3 dicembre 2020
- DPCM 14 gennaio 2021
- DPCM 02 marzo 2021
- Decreto legge 6 agosto 2021, n. 111
- Piano Scuola 2021-2022
- Decreto Legge 10 settembre 2021 n. 122
- Decreto-legge 26 novembre 2021, n. 172
- Circolare Interministeriale del 30 novembre 2021
- Nota prot. 1927 del 17 dicembre 2021
- Decreto Legge 24 dicembre 2021, n. 221
- Decreto-Legge 7 gennaio 2022, n. 1
- Nota prot. 11 del 8 gennaio 2022
- Nota del MI n. 14 del 10/01/2022
- Decreto Legge 24 marzo 2022 n.24
- Nota N. 461 del 1° aprile 2022

RESPONSABILITÀ

Il datore di lavoro ha l'obbligo di informare i lavoratori circa i rischi connessi allo svolgimento delle attività e diffondere eventuali regole e misure comportamentali in caso di emergenze ed eventi anche se non strettamente connesse ad un'esposizione lavorativa.

TERMINI E DEFINIZIONI

Caso sospetto

Una persona con infezione respiratoria acuta (insorgenza improvvisa di almeno uno dei seguenti sintomi: febbre, tosse, dispnea) che ha richiesto o meno il ricovero in ospedale e nei 14 giorni precedenti l'insorgenza della sintomatologia, ha soddisfatto almeno una delle seguenti condizioni:

- contatto stretto con un caso probabile o confermato di infezione da SARS-CoV-2;
- ha lavorato o ha frequentato una struttura sanitaria dove sono stati ricoverati pazienti con infezione da SARS-CoV-2.

Caso probabile

Un caso sospetto il cui risultato del test per SARS-CoV-2 è dubbio o inconcludente utilizzando protocolli specifici di Real Time PCR per SARS-CoV-2 presso i Laboratori di Riferimento Regionali individuati o è positivo utilizzando un test pan-coronavirus.

Caso confermato

Un caso con una conferma di laboratorio effettuata presso il laboratorio di riferimento dell'Istituto Superiore di Sanità per infezione da SARS-CoV-2, indipendentemente dai segni e dai sintomi clinici.

Per "**Contatto stretto**" si intende:

1. chi vive nella stessa abitazione di un caso confermato positivo
2. chi avuto contatto fisico diretto con un caso positivo (per esempio la stretta di mano)
3. chi ha avuto contatto diretto non protetto con le secrezioni di un caso positivo (ad esempio toccare a mani nude fazzoletti di carta usati)
4. chi ha avuto un contatto diretto (faccia a faccia senza mascherina) con un caso positivo, a distanza minore di 2 metri e per almeno 15 minuti
5. chi ha fatto assistenza familiare ad un caso positivo senza l'utilizzo delle misure di protezione (mascherina, distanza, igiene mani)

AZIONI E MODALITÀ

Un nuovo Coronavirus (nCoV) è un nuovo ceppo di coronavirus che non è stato precedentemente mai identificato nell'uomo.

Il nuovo Coronavirus (ora denominato SARS-CoV-2 e già denominato 2019-nCoV) appartiene alla stessa famiglia di virus della Sindrome Respiratoria Acuta Grave (SARS) ma non è lo stesso virus.

La malattia provocata dal nuovo Coronavirus ha un nome: "COVID-19" (dove "CO" sta per corona, "VI" per virus, "D" per disease e "19" indica l'anno in cui si è manifestata).

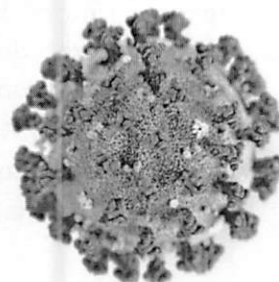

MISURE DI SICUREZZA

Ad esclusione degli operatori sanitari, risulta sufficiente adottare le comuni misure preventive della diffusione delle malattie trasmesse per via respiratoria.

La corretta applicazione di misure preventive, quali l'igiene delle mani, l'igiene respiratoria e il distanziamento sociale, può ridurre notevolmente il rischio di infezione.

Si raccomanda, quindi, di osservare le seguenti misure:

- lavare accuratamente le mani con acqua e sapone
- evitare di toccare occhi, naso e bocca se non si è lavato le mani
- coprire con il gomito flesso o con fazzoletti di carta la bocca ed il naso quando si starnutisce o si tossisce
- porre attenzione all'igiene delle superfici
- evitare i contatti stretti e prolungati con persone con sintomi influenzali
- usare sempre la mascherina come elemento di protezione (obbligo di indossare le mascherine di tipo FFP2 su tutti i mezzi di trasporto)
- rimanere al proprio domicilio se positivi all'infezione da SARS-CoV-2 o se si presenta una sintomatologia respiratoria abbinata a temperatura corporea superiore a 37,5
- dichiarare tempestivamente laddove, anche successivamente all'ingresso in ufficio, sussistano le condizioni di pericolo (sintomi di influenza, temperatura, provenienza da zone a rischio o contatto con persone positive, ecc.)
- informare tempestivamente e responsabilmente il datore di lavoro della presenza di qualsiasi sintomo influenzale durante l'espletamento della prestazione lavorativa, avendo cura di rimanere ad adeguata distanza dalle persone presenti.

MODALITÀ DI INGRESSO A SCUOLA

- Si favoriscono orari di ingresso/uscita scaglionati in modo da evitare il più possibile contatti nelle zone comuni (ingressi, atri, ecc..).
- Il personale scolastico deve essere dotato di Green Pass Base

All'entrata dell'edificio è necessario:

- dismettere i dpi usati durante il trasferimento casa-lavoro, specie se si è fatto uso di mezzi pubblici;
- pulirsi le mani con il gel idroalcolico collocato nei pressi dell'entrata;
- indossare la mascherina chirurgica fornita;

Prima di uscire dall'edificio è necessario:

- gettare la mascherina o altri materiali utilizzati per il contenimento del Sars-Cov-2 nel bidone identificato nei pressi dell'uscita;
- pulirsi le mani con gel idroalcolico.

Va ridotto l'accesso ai visitatori, i quali, comunque, dovranno sottostare a tutte le regole previste nel Regolamento di istituto e/o nell'apposito disciplinare interno adottato dal Dirigente Scolastico, sentiti l'RSPP di istituto e il medico competente ed ispirato ai seguenti criteri di massima:

- ✓ ordinario ricorso alle comunicazioni a distanza;
 - ✓ limitazione degli accessi ai casi di effettiva necessità amministrativo-gestionale ed operativa, possibilmente previa prenotazione e relativa programmazione;
 - ✓ rilevazione della temperatura corporea;
 - ✓ l'accesso alle strutture scolastiche è subordinato, fino al 30 aprile 2022, al possesso del green pass base ed è consentito, fino al 15 giugno 2022, lo svolgimento delle attività didattiche a contatto con gli alunni soltanto al personale docente ed educativo non inadempiente con l'obbligo vaccinale, che risulti quindi in possesso di green pass rafforzato, nonché ai soggetti esentati dalla vaccinazione.
 - ✓ predisposizione di adeguata segnaletica orizzontale sul distanziamento necessario e sui percorsi da effettuare;
 - ✓ accesso alla struttura attraverso l'accompagnamento da parte di un solo genitore o di persona maggiorenne delegata dai genitori o da chi esercita la responsabilità genitoriale, nel rispetto delle regole generali di prevenzione dal contagio, incluso l'uso della mascherina durante tutta la permanenza all'interno della struttura.
- Il personale e discenti non si devono muovere da casa se viene rilevata una temperatura superiore a 37.5°C con presenza di sintomi da infezione respiratoria. Il termoscanner sarà utilizzato per l'accesso di personale esterno (fornitori, ditte) nonché per rilevare la temperatura in caso di malore sopraggiunto durante l'orario scolastico.
 - Se tale temperatura risulterà superiore ai 37,5°, non sarà consentito l'accesso ai luoghi di lavoro.
 - Le persone in tale condizione saranno momentaneamente isolate e fornite di mascherine non dovranno recarsi al Pronto Soccorso e/o nelle infermerie di sede, ma dovranno contattare nel più breve tempo possibile il proprio medico curante e seguire le sue indicazioni.
 - Qualora, per prevenire l'attivazione di focolai epidemici, nelle aree maggiormente colpite dal virus, l'autorità sanitaria competente disponga misure aggiuntive specifiche, come ad esempio, l'esecuzione del tampone per i lavoratori, il datore di lavoro fornirà la massima collaborazione.

GESTIONE CASI DI POSITIVITA'

Scuole dell'infanzia - Servizi educativi per l'infanzia

In presenza di almeno quattro casi tra gli alunni nella stessa sezione/gruppo classe, le attività proseguono in presenza e docenti, educatori e bambini che abbiano superato i sei anni utilizzano le mascherine FFP2 per dieci giorni dall'ultimo contatto con un soggetto positivo.

In caso di comparsa di sintomi e, se ancora sintomatici, al quinto giorno successivo all'ultimo contatto, va effettuato un test antigenico rapido o molecolare o un test antigenico autosomministrato. In quest'ultimo caso l'esito negativo del test è attestato con autocertificazione.

Scuole primaria, secondaria di primo grado, secondaria di secondo grado e sistema di istruzione e formazione professionale

In presenza di almeno quattro casi di positività tra gli alunni, le attività proseguono in presenza e per i docenti e per gli alunni che abbiano superato i sei anni di età è previsto l'utilizzo delle mascherine FFP2 per dieci giorni dall'ultimo contatto con un soggetto positivo.

In caso di comparsa di sintomi e, se ancora sintomatici, al quinto giorno successivo all'ultimo contatto, va effettuato un test antigenico rapido o molecolare o un test antigenico autosomministrato. In quest'ultimo caso l'esito negativo del test è attestato con autocertificazione.

L'isolamento

Gli alunni delle scuole primarie, secondarie di primo grado, secondarie di secondo grado e del sistema di istruzione e formazione professionale, in isolamento per infezione da Covid, possono seguire l'attività scolastica nella modalità di didattica digitale integrata accompagnata da specifica certificazione medica che attesti le condizioni di salute dell'alunno. La riammissione in classe è subordinata alla sola dimostrazione di aver effettuato un test antigenico rapido o molecolare con esito negativo.

DISPOSIZIONI RELATIVE A PULIZIA E IGIENIZZAZIONE DI LUOGHI E ATTREZZATURE

Il Ministero ha rimarcato la necessità di 'assicurare la pulizia giornaliera e l'igienizzazione periodica di tutti gli ambienti, predisponendo un cronoprogramma ben definito, da documentare attraverso un registro regolarmente aggiornato. Per la sanificazione ordinaria di strutture non sanitarie (modalità e prodotti) si rimanda a quanto previsto dalla Circolare del Ministero della Salute del 22 maggio 2020 (Allegato 1).

Il Dirigente Scolastico assicurerà, una pulizia approfondita, ad opera dei collaboratori scolastici, dei locali della scuola destinati alla didattica e non, in particolare:

- gli ambienti di lavoro e le aule;
- le palestre;
- le aree comuni;
- le aree ristoro e mensa;
- i servizi igienici e gli spogliatoi;
- le attrezzature e postazioni di lavoro o laboratorio ad uso promiscuo;
- materiale didattico e ludico;
- le superfici comuni ad alta frequenza di contatto (es. passamano interruttori della luce, corrimano, rubinetti dell'acqua, pulsanti dell'ascensore)

L'Istituto provvede a:

- assicurare quotidianamente, accuratamente e ripetutamente le operazioni di pulizia
- utilizzare materiale detergente con azione virucida
- garantire la adeguata aerazione di tutti i locali, mantenendo il più possibile aperti gli infissi esterni dei servizi igienici. Si consiglia che questi ultimi vengano sottoposti a pulizia almeno due volte al giorno, eventualmente anche con immissione di liquidi a potere virucida negli scarichi fognari delle toilette;
- sottoporre a regolare detergenza le superfici e gli oggetti (inclusi attrezzi da palestra e laboratorio, utensili vari, etc.) destinati all'uso degli alunni. È richiesta particolare attenzione alle modalità di sanificazione degli ambienti della scuola dell'Infanzia.

È consentito concedere locali scolastici a soggetti esterni nei termini previsti dall'art. 96 del DL n. 297/1994 e dagli artt. 38 e 45 D.L. 129/2018 a condizione che sia garantita una adeguata pulizia e sanificazione dopo ogni uso.

DISPOSIZIONI RELATIVE ALLA GESTIONE DI UNA PERSONA SINTOMATICA ALL'INTERNO DELL'ISTITUTO SCOLASTICO

Fermo restando – ribadisce il Ministero – il divieto di accedere o permanere nei locali scolastici se positivi all'infezione da SARS-CoV-2 o se si presenta una sintomatologia respiratoria e temperatura corporea superiore a 37,5°, il personale scolastico o l'alunno che presenti sintomi indicativi di infezione da SARS-CoV-2 viene ospitato nella stanza dedicata o area di isolamento, appositamente predisposta e, nel caso di alunni minorenni, devono essere avvisati i genitori. Il soggetto interessato raggiungerà la propria abitazione e in seguito a valutazione del MMG/PLS si deciderà se effettuare il test e l'attivazione della ASL competente.

MISURE ORGANIZZATIVE DI PREVENZIONE E DI PROTEZIONE

Misure organizzative generali

La preconditione per la presenza a scuola di studenti e di tutto il personale a vario titolo operante è:

- assenza di sintomatologia respiratoria e temperatura corporea risulta inferiore ai 37,5 °c;
- assenza di sintomatologia riconducibile al covid-19 da accertare mediante interlocuzione con il pediatra o con il medico di medicina generale;

All'ingresso della scuola NON è necessaria la rilevazione della temperatura corporea.

Chiunque ha sintomatologia respiratoria o temperatura corporea superiore a 37.5°C dovrà restare a casa.

Al rientro degli studenti a scuola dopo un periodo di assenza, le famiglie e gli studenti devono compilare gli allegati 1 e 2 pubblicati sul sito web dell'Istituto.

Pertanto si rimanda alla responsabilità individuale rispetto allo stato di salute proprio o dei minori affidati alla responsabilità genitoriale.

Nelle misure organizzative generali della scuola, oltre all'uso costante delle mascherine, il principio del distanziamento fisico rappresenta un aspetto di prioritaria importanza e di grande complessità.

Saranno da privilegiare tutti i possibili accorgimenti organizzativi al fine di differenziare l'ingresso e l'uscita degli studenti sia attraverso uno scaglionamento orario che rendendo disponibili tutte le vie di accesso, compatibilmente con le caratteristiche strutturali e di sicurezza dell'edificio scolastico, al fine di differenziare e ridurre il carico e il rischio di assembramento.

Sono state poste misure organizzative finalizzate alla prevenzione di assembramenti di persone, sia che siano studenti che personale della scuola, negli spazi scolastici comuni (corridoi, spazi comuni, bagni, sala insegnanti, etc.).

Dovrà essere ridotta al minimo la presenza di genitori o loro delegati nei locali della scuola se non strettamente necessari (per accedere devono possedere la certificazione verde COVID-19).

Dovrà essere limitato l'utilizzo dei locali della scuola esclusivamente alla realizzazione di attività didattiche.

Il distanziamento fisico richiederà inevitabilmente l'adozione di misure organizzative che potranno impattare sul "modo di fare scuola" e che pertanto dovranno essere pensate e proporzionate all'età degli studenti. Sarà necessaria un'analisi attenta e capillare degli spazi disponibili e delle possibili collaborazioni con il territorio sulla base di specifici accordi, al fine di aumentare gli spazi didattici complessivi. Altresì sarà necessaria un'analisi attenta della dotazione organica finalizzata alla definizione di eventuali carenze che dovranno trovare risposte nelle misure di sistema.

Nelle aule è raccomandato il rispetto di una distanza di sicurezza interpersonale di almeno 1 metro.

Per tutta la durata della ricreazione è vietato lasciare la propria classe.

Le uscite dalle aule devono essere concesse a uno studente per volta.

Ove possibile è prevista la distanza di due metri tra la cattedra e gli alunni della prima fila (distanza tra bordi interni di cattedra e banchi).

In tutti gli **altri locali scolastici** destinati alla didattica ivi compresi aula video, teatro, è raccomandato il rispetto di una distanza di sicurezza interpersonale di almeno 1 metro.

Per i **laboratori e le aule attrezzate** è raccomandata la distanza di sicurezza interpersonale di almeno 1 metro e per il personale (docente, ITP e tecnico di laboratorio) mantenere almeno 2 m di distanza dall'allievo più vicino, stando nella sua posizione fissa.

Il personale può spostarsi dalla sua posizione fissa, muoversi tra i banchi o le postazioni di lavoro e avvicinarsi agli allievi solo se indossa la mascherina chirurgica (così come gli allievi stessi) e toccare le stesse superfici toccate dall'allievo solo se prima si è disinfettato le mani.

Nel caso di postazioni di lavoro non fisse (ad esempio allievi che operano in piedi, di fronte a banconi, pannelli attrezzati, ecc.), gli spazi di movimento degli allievi sono delimitati con linea segnalatrice gialla/nera, per il necessario mantenimento del distanziamento di almeno 1 m tra un allievo e un altro. Per tutte le attività scolastiche di laboratorio è utile sensibilizzare gli studenti a provvedere autonomamente al riassetto della postazione di lavoro, al netto delle operazioni complesse di competenza del personale tecnico.

I collaboratori scolastici utilizzano nebulizzatori ad ogni cambio gruppo/classe per sanificare i laboratori (compresi banchi e attrezzature). E' preferibile utilizzare attrezzi personali.

I docenti, prima di entrare, dovranno accertarsi che il laboratorio sia stato sanificato.

Sono presenti dispenser igienizzanti ad uso sia degli allievi che del personale.

Negli spazi comuni, corridoi, dovranno essere previsti percorsi che garantiscano il distanziamento tra le persone, limitando gli assembramenti, anche attraverso apposita segnaletica.

Per lo svolgimento della ricreazione, delle attività motorie e di programmate attività didattiche, ove possibile e compatibilmente con le variabili strutturali, di sicurezza e metereologiche, privilegiarne lo svolgimento all'aperto, valorizzando lo spazio esterno quale occasione alternativa di apprendimento.

Le attività di educazione fisica all'aperto, non prevede l'uso di dispositivi di protezione da parte degli studenti. Per le stesse attività da svolgere al chiuso, è raccomandata l'adeguata aerazione dei locali. I collaboratori scolastici utilizzano nebulizzatori ad ogni cambio gruppo/classe per sanificare la palestra, gli spogliatoi e le attrezzature utilizzate.

I locali scolastici destinati alla didattica sono dotati di finestre per garantire un ricambio d'aria regolare e sufficiente (almeno 5 minuti ogni ora), favorendo, in ogni caso possibile, l'aerazione naturale. Relativamente agli impianti di condizionamento si rimanda alle specifiche indicazione del documento Rapporto ISS COVID-19 n. 5 del 21 aprile 2020 disponibile nel link di seguito riportato.

Indicazioni per gli studenti con disabilità

Nel rispetto delle indicazioni sul distanziamento fisico, la gestione degli alunni con disabilità certificata dovrà essere pianificata anche in riferimento alla numerosità, alla tipologia di disabilità, alle risorse professionali specificatamente dedicate, garantendo in via prioritaria la didattica in presenza.

Per l'assistenza di studenti con disabilità certificata, non essendo sempre possibile garantire il distanziamento fisico dallo studente, potrà essere previsto per il personale l'utilizzo di ulteriori dispositivi. Nello specifico in questi casi il lavoratore potrà usare unitamente alla mascherina chirurgica, fatto salvo i casi sopra menzionati, guanti in nitrile e dispositivi di protezione per occhi, viso e mucose. Nell'applicazione delle misure di prevenzione e protezione si dovrà necessariamente tener conto delle diverse disabilità presenti.

INDICAZIONI DI INFORMAZIONE E COMUNICAZIONE

È necessario predisporre iniziative di informazione sulle misure di prevenzione e protezione adottate: il Dirigente Scolastico assicurerà adeguata comunicazione efficace alle famiglie, agli studenti, al personale scolastico, in modalità telematica (sito web scuola o webinar dedicati) e anche su cartellonistica, o altro supporto fisico, ben visibile all'ingresso della scuola e nei principali ambienti, da realizzare tutto o in parte prima dell'inizio dell'anno scolastico.

Sarà utile prevedere una attività formativa specifica in presenza al rientro per gli alunni rapportata all'età degli allievi e alla presenza di eventuali disabilità e/o disturbi di apprendimento finalizzata alla valorizzazione dei comportamenti.

Favorire, almeno nella prima fase, l'acquisizione di comportamenti attraverso un coinvolgimento diretto degli studenti nella realizzazione di iniziative per la prevenzione e la protezione (es. realizzazione di cartellonistica, valorizzazione degli spazi, condivisione di idee, etc.) anche proponendo campagne informative interne all'Istituto con la partecipazione proattiva di studenti e famiglie.

Sarà utile estendere le azioni di informazione e formazione anche ai famigliari degli allievi perché assumano un comportamento proattivo per il contenimento del rischio di trasmissione del contagio.

Si suggerisce di organizzare apposite esercitazioni per tutto il personale della scuola senza gli studenti al fine di prendere meglio dimestichezza con le misure di prevenzione e protezione e acquisirne la tecnicità.

È importante sottolineare che le misure di prevenzione e protezione indicate contano sul senso di responsabilità di tutti nel rispetto delle misure igieniche e del distanziamento e sulla collaborazione attiva di studenti e famiglie nel continuare a mettere in pratica i comportamenti previsti per il contrasto alla diffusione dell'epidemia.

SORVEGLIANZA SANITARIA/MEDICO COMPETENTE/RLS

La sorveglianza sanitaria deve proseguire rispettando le misure igieniche contenute nelle indicazioni del Ministero della Salute (cd. decalogo)

- vanno privilegiate, in questo periodo, le visite preventive, le visite a richiesta e le visite da rientro da malattia
- la sorveglianza sanitaria periodica non va interrotta, perché rappresenta una ulteriore misura di prevenzione di carattere generale: sia perché può intercettare possibili casi e sintomi sospetti del contagio, sia per l'informazione e la formazione che il medico competente può fornire ai lavoratori per evitare la diffusione del contagio
- nell'integrare e proporre tutte le misure di regolamentazione legate al COVID-19 il medico competente collabora con il datore di lavoro e le RLS/RLST.
- Il medico competente segnala all'azienda situazioni di particolare fragilità e patologie attuali o pregresse dei dipendenti e l'azienda provvede alla loro tutela nel rispetto della privacy.
- Il medico competente applicherà le indicazioni delle Autorità Sanitarie. Il medico competente, in considerazione del suo ruolo nella valutazione dei rischi e nella sorveglianza sanitaria, potrà suggerire l'adozione di eventuali mezzi diagnostici qualora ritenuti utili al fine del contenimento della diffusione del virus e della salute dei lavoratori.
- Il Lavoratore che deve rientrare da malattia o che ritiene di "essere fragile", previa esibizione di certificazione attestante lo stato di fragilità rilasciata dal proprio medico di medicina generale (protocollo d'Intesa Ministero dell'Istruzione-OO.SS. del 6/08/2020 pag. 4 lett. j), può **richiedere una visita al MC** ex art. 41 D. Lgs. 81/08, ad eccezione dei lavoratori che devono rientrare dopo 60 giorni di assenza, per i quali la visita è obbligatoria.

È raccomandabile che la sorveglianza sanitaria ponga particolare attenzione ai soggetti fragili anche in relazione all'età.

DISPOSITIVI DI PROTEZIONE INDIVIDUALE

Mascherine e DPI (Dispositivi di protezione individuale)

Istruzioni per indossare mascherine medico-chirurgiche e dispositivi di protezione individuale delle vie respiratorie:

1. Prima di indossare mascherine o DPI delle vie respiratorie, eseguire correttamente la procedura di igiene delle mani.
2. Indossare la Mascherina medico-chirurgica
 - a) Posizionare la maschera con cura per coprire bocca e naso e legarla saldamente per ridurre al minimo gli spazi tra il viso e la maschera.

Oppure

2. Indossare il DPI per le vie respiratorie
 - a) Posizionare la maschera con cura per coprire bocca e naso e legarla saldamente per ridurre al minimo gli spazi tra il viso e la maschera (questo potrebbe impedire la perfetta tenuta del DPI e peggiorare il livello di protezione)
 - posizionare la conchiglia del respiratore sotto il mento con lo stringinaso posizionato verso l'alto;
 - tirare l'elastico superiore e posizionarlo sulla nuca;
 - tirare l'elastico inferiore e posizionarlo intorno al collo, sotto le orecchie;
 - modellare lo stringinaso per conformarlo alla forma del naso premendo le dita su entrambi i lati dello stesso;
 - b) VERIFICARE di AVER INDOSSATO CORRETTAMENTE LA MASCHERA (PROVA DI TENUTA): mettere il palmo delle mani (mani pulite e/o guanti puliti) sopra i filtri, inalare e trattenere il respiro per 5/10 secondi; se il facciale si ripiega leggermente verso l'interno, significa che il respiratore è posizionato correttamente.
3. Durante l'uso, evitare di toccare direttamente la maschera: maneggiarla utilizzando i lacci e comunque sempre avendo effettuato correttamente la procedura di igiene delle mani e/o con guanti puliti.
4. Rimuovere la maschera evitando di toccare la parte anteriore, ma rimuovendo il laccio o l'elastico dalla nuca.
5. Dopo la rimozione della maschera, o ogni volta che si tocca inavvertitamente una maschera usata, lavare le mani usando un detergente a base di alcool o con acqua e sapone.
6. Scartare le maschere monouso e le mascherine medico-chirurgiche dopo ogni utilizzo e smaltirle immediatamente dopo la rimozione. Non riutilizzare mai le maschere monouso e le mascherine medico-chirurgiche (non sono recuperabili nemmeno dopo lavaggio o disinfezione)".

DOTAZIONE DISPOSITIVI E ATTREZZATURE NON ESAUSTIVA

- Dispenser a parete
- Bottiglie da 1L di liquido igienizzante
- Mascherine di tipo chirurgico
- Dpi tipo FFP2 o FFP3 (per auto-sorveglianza in aula, per il personale preposto agli alunni esonerati dall'obbligo di utilizzo dei dispositivi di protezione delle vie respiratorie, per i docenti di sostegno e per i collaboratori scolastici)
- Pacchi di guanti monouso da 100 pz
- Termoscanner o termometri laser
- Barriere protettive in Plexiglass trasparente per scrivanie e sportelli al pubblico

Gel disinfettante: è obbligatorio metterlo a disposizione di lavoratori, utenti e visitatori. Si consiglia di renderlo disponibile agli ingressi, in prossimità dei servizi igienici, presso tutte le aule e agli sportelli aperti al pubblico.

INFORMAZIONE

L'Istituto informa tutti i lavoratori e chiunque entri a scuola circa le disposizioni di sicurezza, consegnando e/o affiggendo all'ingresso e nei luoghi maggiormente visibili dei locali ufficio, appositi depliant e infografiche informative.

In particolare, le informazioni riguardano:

- l'accesso a scuola è consentito solo per chi possiede la certificazione verde COVID-19 ed è tenuto a esibirla (questa disposizione non si applica ai bambini, agli alunni e agli studenti).
- l'obbligo di rimanere al proprio domicilio in presenza di febbre (oltre 37.5°) o altri sintomi influenzali e di chiamare il proprio medico di famiglia e l'autorità sanitaria;
- la consapevolezza e l'accettazione del fatto di non poter fare ingresso o di poter permanere a scuola e di doverlo dichiarare tempestivamente laddove, anche successivamente all'ingresso, sussistano le condizioni di pericolo (sintomi di influenza e temperatura corporea oltre 37.5°);
- l'impegno a rispettare tutte le disposizioni delle autorità e del datore di lavoro nel fare accesso a scuola (in particolare, mantenere la distanza di sicurezza, osservare le regole di igiene delle mani e tenere comportamenti corretti sul piano dell'igiene);
- l'impegno a informare tempestivamente e responsabilmente il datore di lavoro della presenza di qualsiasi sintomo influenzale durante l'espletamento della prestazione lavorativa, avendo cura di rimanere ad adeguata distanza dalle persone presenti.

L'Istituto fornisce una informazione adeguata sulla base delle mansioni e dei contesti lavorativi, con particolare riferimento al complesso delle misure adottate cui il personale deve attenersi in particolare sul corretto utilizzo dei DPI per contribuire a prevenire ogni possibile forma di diffusione di contagio.

COSTITUZIONE COMMISSIONE

Al fine di monitorare l'applicazione delle misure descritte, il Dirigente Scolastico ha costituito una commissione, anche con il coinvolgimento dei soggetti coinvolti nelle iniziative per il contrasto della diffusione del COVID-19. Tale commissione è presieduta dal Dirigente Scolastico.

INTERFACCIA NEL SISTEMA EDUCATIVO

Nell'Istituto è stato identificato un referente (Referente scolastico per COVID-19), che svolge un ruolo di interfaccia con il dipartimento di prevenzione e possa creare una rete con le altre figure analoghe nelle scuole del territorio. Inoltre è stato identificato un sostituto per evitare interruzioni delle procedure in caso di assenza del referente. Il referente del Dipartimento di Prevenzione (DdP) e il suo sostituto devono essere in grado di interfacciarsi con tutti i referenti scolastici 7 identificati, i quali devono ricevere adeguata formazione sugli aspetti principali di trasmissione del nuovo coronavirus, sui protocolli di prevenzione e controllo in ambito scolastico e sulle procedure di gestione dei casi COVID-19 sospetti/ o confermati.

Estratto dal documento del Gruppo di Lavoro ISS Prevenzione e Controllo delle Infezioni. *Indicazioni per la sanificazione degli ambienti interni per prevenire la trasmissione di SARS-COV 2. Versione dell'14 maggio 2020*. Roma: Istituto Superiore di Sanità; 2020. (Rapporto ISS COVID-19, n. 20/2020).

Opzioni di sanificazione per tutti i tipi di locali

Durante la pandemia di COVID-19 anche nei locali senza casi confermati COVID-19 è consigliato:

- Usare attrezzature diverse per pulire spazi frequentati dal pubblico e spazi per i dipendenti.
- Pulire frequentemente le superfici più toccate (almeno giornalmente se possibile). Esempi di queste superfici sono maniglie e barre delle porte, delle finestre, sedie e braccioli, tavoli, interruttori della luce, corrimano, rubinetti dell'acqua, pulsanti dell'ascensore, ecc.

L'uso di un detergente neutro per la pulizia di superfici in locali generali (vale a dire non per i locali che sono stati frequentati da un caso sospetto o confermato di COVID-19) dovrebbe essere sufficiente.

La pulizia di servizi igienici pubblici, lavandini del bagno e servizi igienici utilizzati da più persone (es. nei centri commerciali, stazioni ferroviarie, aeroporti, ecc.) devono essere eseguiti con cura. Considerare l'uso di un disinfettante efficace contro virus, come le soluzioni a base di ipoclorito di sodio allo 0,1% di cloro attivo o altri prodotti virucidi autorizzati seguendo le istruzioni per l'uso fornite dal produttore.

Il personale impegnato nella pulizia ambientale deve indossare i dispositivi medici e i DPI durante le attività di pulizia. L'utilizzo del solito set di DPI (es. uniforme - che viene rimossa e lavata frequentemente in acqua calda - e guanti) è sufficiente per la protezione durante la pulizia dei locali generali.

Il materiale di pulizia deve essere adeguatamente pulito alla fine di ogni sezione di pulizia.

L'igiene delle mani deve essere eseguita ogni volta che vengono rimossi DPI come guanti.

Il materiale di scarto prodotto durante la pulizia deve essere collocato nei rifiuti indifferenziati.

Come frizionare le mani con la soluzione alcolica?

1 Durata dell'intera procedura: 20-30 secondi

1a

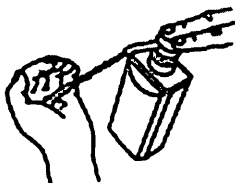

Versare nel palmo della mano una quantità di soluzione sufficiente per coprire tutta la superficie delle mani.

1b



2



frizionare le mani palmo contro palmo

3

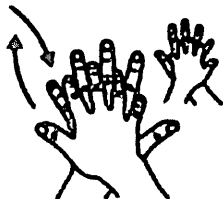

il palmo destro sopra il dorso sinistro intrecciando le dita tra loro e viceversa

4



palmo contro palmo intrecciando le dita tra loro

5



dorso delle dita contro il palmo opposto tenendo le dita strette tra loro

6



frizione rotazionale del pollice sinistro stretto nel palmo destro e viceversa

7

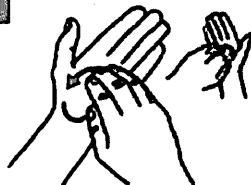

frizione rotazionale, in avanti ed indietro con la dita della mano destra stretta tra loro nel palmo sinistro e viceversa

8



una volta asciutto, le tue mani sono storte.

Come lavarsi le mani con acqua e sapone?

0 Durata dell'intera procedura: 40-60 secondi



Bagna le mani con l'acqua

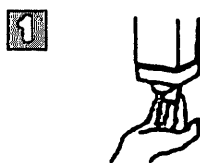

applica una quantità di sapone sufficiente per coprire tutta la superficie delle mani



friziona le mani palmo contro palmo



il palmo destro sopra il dorso sinistro intrecciando le dita tra loro o viceversa

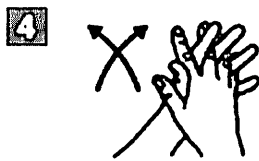

palmo contro palmo intrecciando le dita tra loro



dorso delle dita contro il palmo opposto tenendo le dita strette tra loro



frizione rotazionale del pollice sinistro stretto nel palmo destro o viceversa



frizione rotazionale, in avanti ed indietro con le dita della mano destra strette tra loro nel palmo sinistro o viceversa

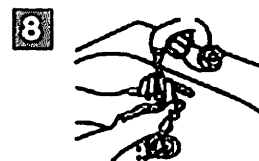

Riscioquia le mani con l'acqua

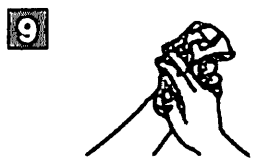

asciuga accuratamente con una salvietta monouso

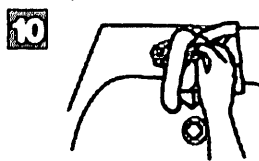

usa la salvietta per chiudere il rubinetto

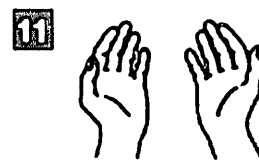

...una volta asciutta, le tue mani sono sicure.

COME UTILIZZARE UNA MASCHERINA CHIRURGICA

1 Pulisciti le mani. Prima di toccare una mascherina chirurgica pulita, lava con cura le mani con acqua e sapone (Complessivamente 40-60 s).



2 Controlla la mascherina. Una volta che hai preso una mascherina chirurgica (non ancora utilizzata) dalla sua confezione, verifica che non ci siano difetti e che non siano presenti buchi o strappi nel materiale. Se la mascherina è difettosa, buttala via e prendine una nuova.

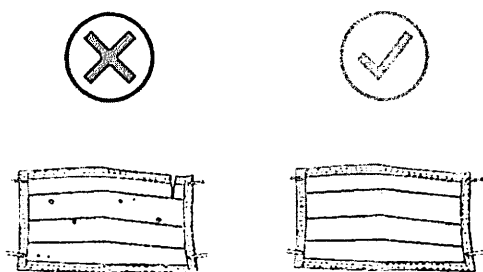

3 Orienta la mascherina nella maniera corretta. Affinché possa aderire per bene alla tua pelle, la parte superiore della mascherina deve essere flessibile, ma comunque rigida; i bordi devono potersi modellare intorno al tuo naso. Assicurati che questo lato flessibile sia rivolto verso l'alto prima di applicare la mascherina sul tuo viso

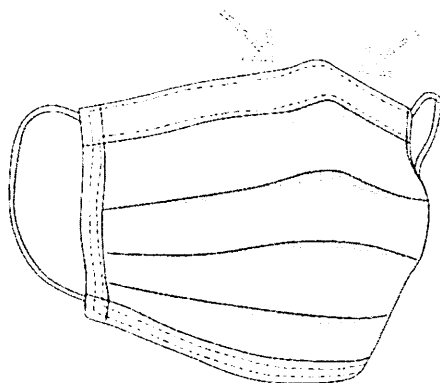

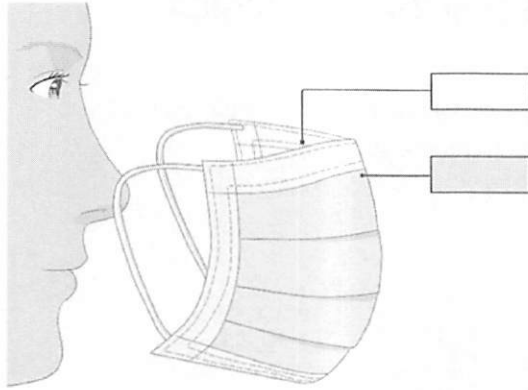

- 4** Assicurati che il lato corretto della mascherina sia rivolto verso l'esterno. Il lato interno è solitamente bianco; il lato esterno ha invece un colore diverso. Prima di applicare la mascherina, assicurati che il lato bianco sia rivolto verso il tuo viso.

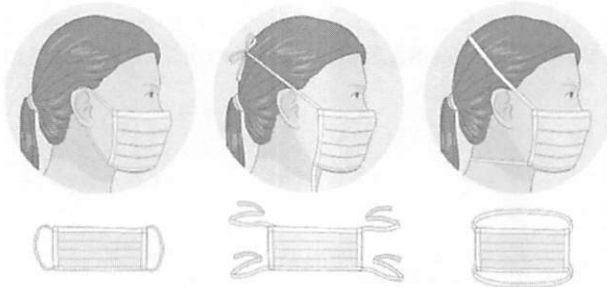

- 5** **Mettere la mascherina sul viso.** Esistono molti tipi di mascherina, ciascuno con modalità di applicazione diverse.

Anelli alle orecchie - alcune mascherine hanno due anelli, uno su ogni lato. Sono solitamente realizzati con un materiale elastico in maniera che possano essere tirati. Prendi questo tipo di mascherina per gli anelli, mettiline uno intorno a un orecchio e poi metti il secondo sull'altro orecchio.

Lacci o cinghie - alcune mascherine hanno dei pezzi di tessuto che vanno legati dietro la testa. Spesso hanno dei lacci o cinghie sia sulla parte superiore sia su quella inferiore. Prendi la mascherina dai lacci presenti sulla parte superiore, portali dietro la testa e legali insieme con un fiocco.

Fasce elastiche - alcune mascherine hanno due fasce elastiche che vanno applicate intorno alla testa e alla nuca (invece che alle orecchie). Tieni la mascherina davanti al viso, tira la fascia superiore e mettila intorno alla parte superiore della testa. Tira poi la fascia inferiore sulla testa e sistemala alla base della nuca.

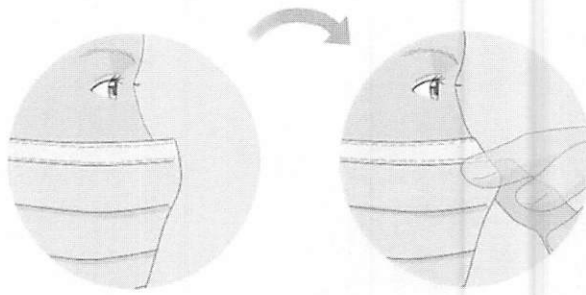

- 6** **Sistema la parte sul naso.** Una volta messa in posizione sulla testa e sul viso, usa indice e pollice per stringere la porzione flessibile del bordo superiore della mascherina intorno al ponte del naso.

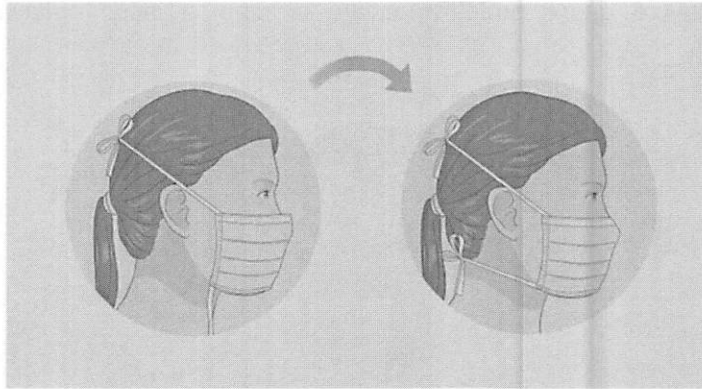

- 7** **Annoda la fascia inferiore della mascherina, se necessario.** Se stai usando una mascherina con le fasce che si legano sopra e sotto, puoi adesso annodare quello inferiore intorno alla nuca. Dal momento che sistemare la parte flessibile sul naso può influenzare la maniera in cui la mascherina aderisce al viso, è meglio assicurare prima quella parte e poi legare le fasce del lato inferiore.
Se hai già legato le fasce della parte inferiore, potrebbe essere necessario riannodarle più saldamente.

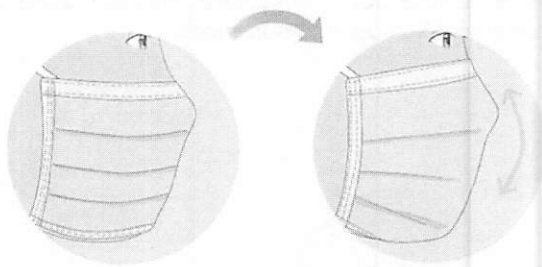

- 8** **Sistema la mascherina sul viso e sotto il mento.** Una volta stabilizzata, sistemala per assicurarti che copra viso, bocca e anche che il bordo inferiore sia sotto il mento.

COME TOGLIERE UNA MASCHERINA CHIRURGICA

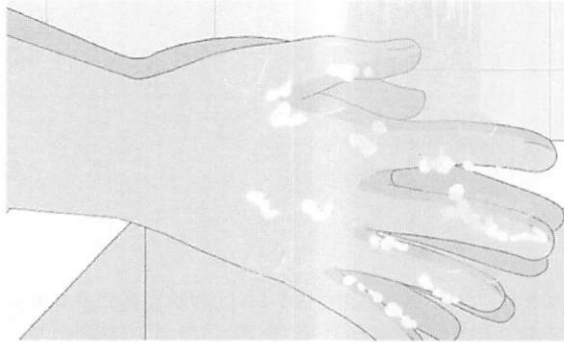

- 1 Pulisciti le mani.** In base a quello che stavi facendo con le tue mani prima di rimuovere la mascherina, potresti aver bisogno di lavarle. Altrimenti, potresti dover rimuovere guanti protettivi, lavare le mani e infine rimuovere la mascherina.

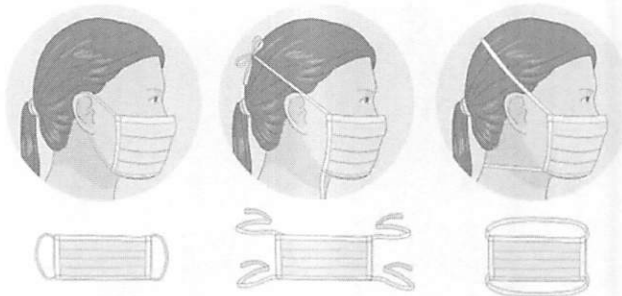

- 2 Rimuovi la mascherina con cautela.** In generale, toglila toccando solamente i bordi, i lacci, gli anelli o le fasce. Evita di toccare la parte anteriore della mascherina, in quanto potrebbe essere contaminata.
- Anelli alle orecchie* - usa le mani per tenere gli anelli e rimuovili da ciascun orecchio;
- Lacci o cinghie* - slega prima i lacci del lato inferiore e poi quelli del lato superiore. Rimuovi la mascherina tenendo i lacci del lato superiore;
- Fasce elastiche* - usa le mani per portare la fascia inferiore sulla testa, quindi fai la stessa cosa con la fascia elastica superiore. Rimuovi la mascherina dal viso mentre tieni la fascia elastica del lato superiore.

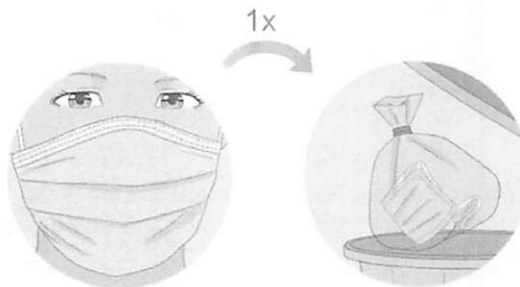

- 3** **Butta la mascherina rispettando le norme di sicurezza.** Le mascherine mediche sono disegnate per essere usate solo una volta. Di conseguenza, quando le togli, gettala immediatamente nel raccoglitore identificato allo scopo.

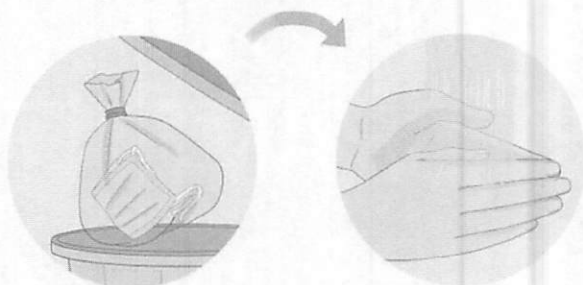

- 4** **Lavati nuovamente le mani.** Una volta gettata la mascherina secondo le norme di sicurezza, lavati le mani ancora una volta per assicurarti che siano pulite e che non siano contaminate dal contatto con la mascherina sporca.

Protocollo di sicurezza e anticontagio COVID-19

NO ASSEMBRAMENTI DI PERSONE



SE HAI SINTOMI INFLUENZALI NON
ANDARE AL PRONTO SOCCORSO
O PRESSO STUDI MEDICI, MA
CONTATTA IL MEDICO DI MEDICINA
GENERALE, I PEDIATRI, LA GUARDIA
MEDICA O I NUMERI REGIONALI



Protocollo di sicurezza e anticontagio COVID-19

INDOSSARE APPOSITA
MASCHERINA SE LA
Distanza interpersonale
È MINORE DI UN METRO

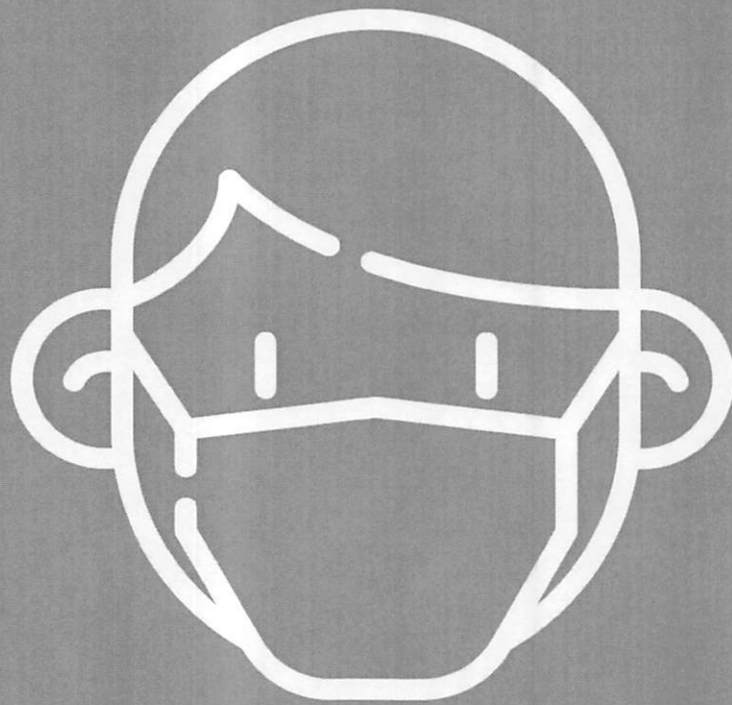

Protocollo di sicurezza e anticontagio COVID-19

INDOSSARE GUANTI

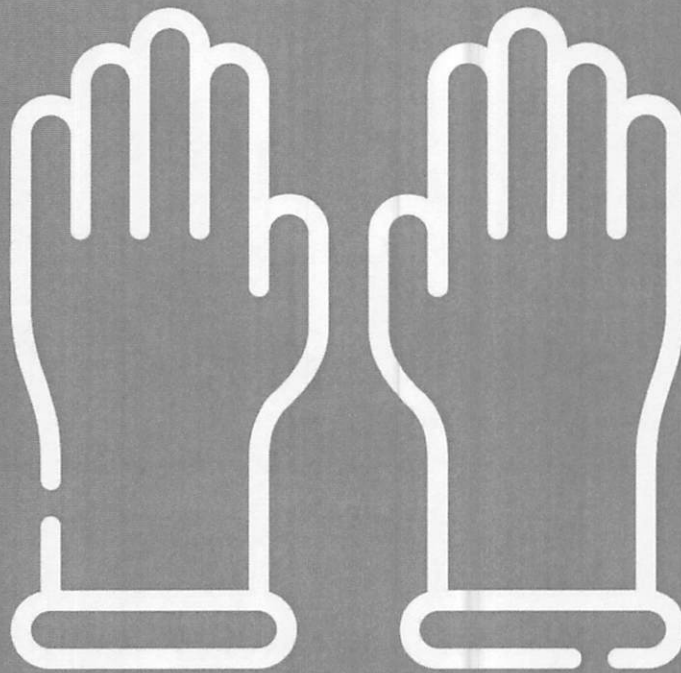

Protocollo di sicurezza e anticontagio COVID-19

EVITARE AFFOLLAMENTI IN FILA



MANTENERE SEMPRE UNA DISTANZA
MAGGIORE DI UN METRO



MANTENERE SEMPRE UNA DISTANZA MAGGIORE DI UN METRO

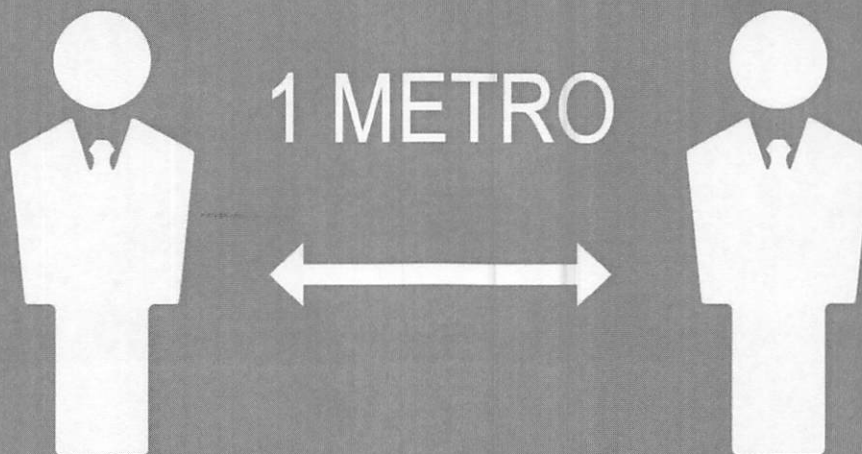

Protocollo di sicurezza e anticontagio COVID-19

IN ASCENSORE È
CONSENTITO L'ACCESSO
A 1 SOLA PERSONA
PER VOLTA



Protocollo di sicurezza e anticontagio COVID-19

LAVARE SPESSO LE MANI

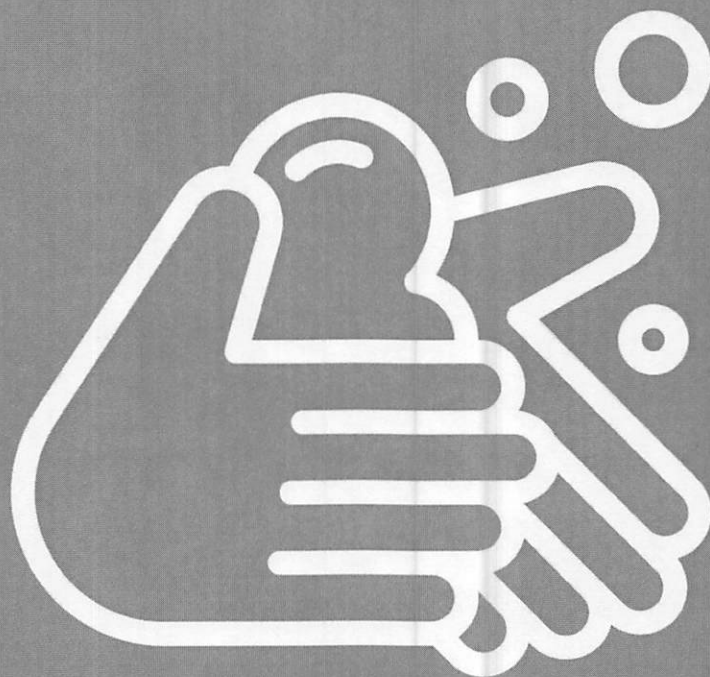

Protocollo di sicurezza e anticontagio COVID-19

IGIENIZZARE LE MANI PRIMA DI RAGGIUNGERE LA PROPRIA POSTAZIONE

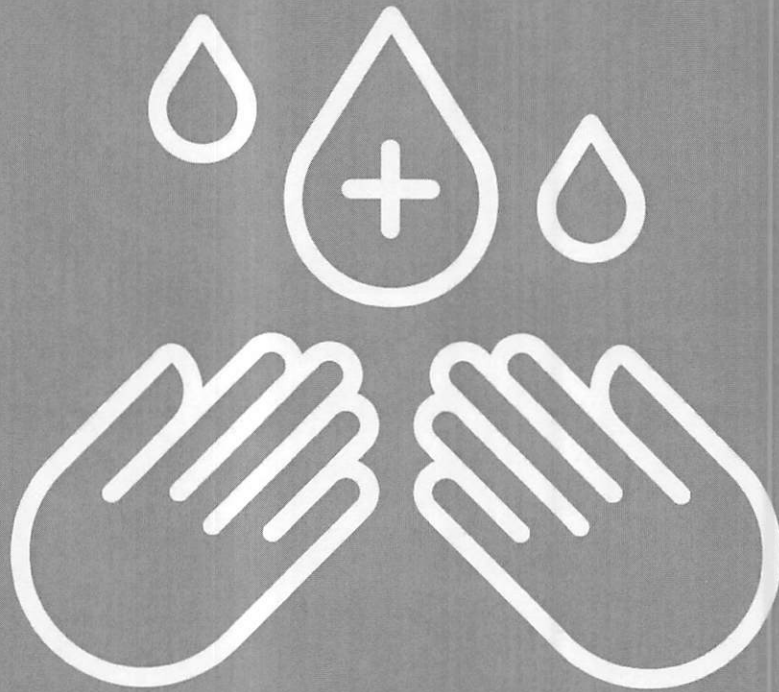

COPRI LA BOCCA E NASO CON
FAZZOLETTI MONOUSO SE
STARNUTISCI O TOSSISCI O IN
MANCANZA UTILIZZA LA PIEGA
DEL GOMITO

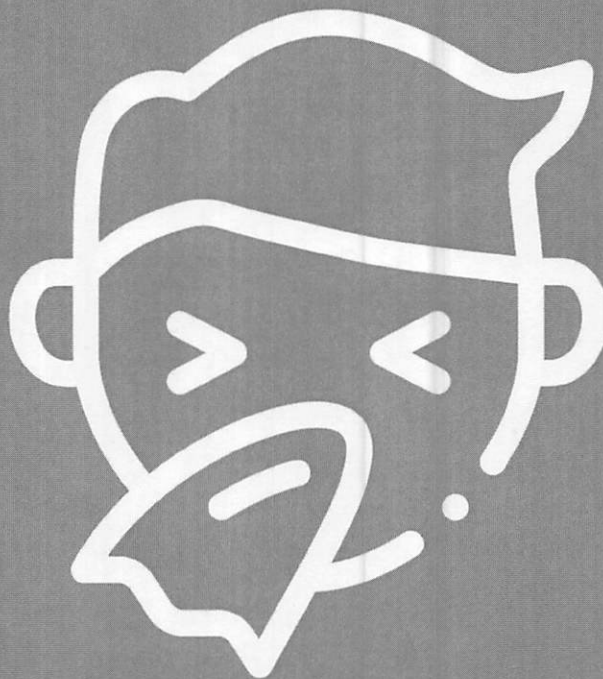

Protocollo di sicurezza e anticontagio COVID-19

EVITARE ABBRACCI E STRETTE DI MANO

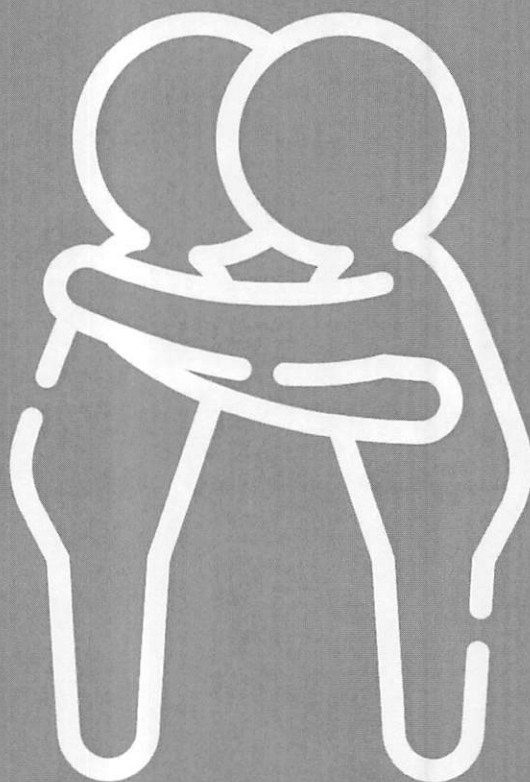

Protocollo di sicurezza e anticontagio COVID-19

DISINFETTARE LE SUPERFICI E GLI OGGETTI DI USO COMUNE

